



AMTSBLATT

des Landkreises Dillingen a.d. Donau

150. Jahrgang

Dillingen a.d. Donau, den 14. Februar 2024

Nr. 4

Verordnung des Landratsamtes Dillingen a.d. Donau über das Wasserschutzgebiet in der Stadt Höchstädt und den Gemeinden Finningen und Lutzingen für die öffentliche Wasserversorgung der Stadt Höchstädt vom 29.01.2024

Das Landratsamt Dillingen a.d. Donau erlässt aufgrund des § 51 Abs. 1 Nr. 1, Abs. 2 und § 52 des Wasserhaushaltsgesetzes (WHG) i. d. F. der Bekanntmachung vom 31.07.2009 (BGBl I S. 2585), zuletzt geändert durch Art. 7 des Gesetzes vom 22.12.2023 (BGBl I S. 409 vom 28.12.2023) i.V.m. Art. 31 Abs. 2, Art. 63 Abs. 1 des Bayerischen Wassergesetzes (BayWG) i.d.F. der Bekanntmachung vom 25. Februar 2010 (GVBl S. 66, ber. S. 130, BayRS 753-1-U), zuletzt geändert durch § 1 des Gesetzes vom 09. November 2021 (GVBl S. 608), folgende

Verordnung:

§ 1 Allgemeines

Zur Sicherung der öffentlichen Wasserversorgung für den Trinkwasserversorgungsbereich der Stadt Höchstädt (Kernstadt) und des Stadtteils Sonderheim wird das in § 2 näher beschriebene Wasserschutzgebiet festgesetzt. Für dieses Gebiet werden die Anordnungen nach §§ 3 bis 8 erlassen.

§ 2 Schutzgebiet

- (1) Das Schutzgebiet besteht aus
 - 1 Fassungsbereich (Schutzzone I)
 - 1 engeren Schutzzone II
 - 1 weiteren Schutzzone III.
- (2) Die Grenzen des Schutzgebietes und der einzelnen Schutzzonen sind in dem in Anlage 1 wiedergegebenen Lageplan eingetragen. Für den genauen Grenzverlauf ist ein Lageplan im Maßstab 1 : 5.000 maßgebend, der im Landratsamt Dillingen a.d. Donau sowie im Rathaus der VG Höchstädt a.d. Donau niedergelegt ist; er kann dort während der Dienststunden eingesehen werden. Die genaue Grenze der Schutzzone verläuft auf der jeweils gekennzeichneten Grundstücksgrenze oder, wenn die Schutzzonengrenze ein Grundstück schneidet, auf der der Fassung näheren Kante der kennzeichnenden Linie.
- (3) Veränderungen der Grenzen oder der Bezeichnungen der im Schutzgebiet gelegenen Grundstücke berühren die festgesetzten Grenzen der Schutzzonen nicht.
- (4) Der Fassungsbereich wird durch eine 2 m hohe Umzäunung, die engere und die weitere Schutzzone werden, soweit erforderlich, in der Natur in geeigneter Weise kenntlich gemacht.

§ 3 Verbote, Beschränkungen und Handlungspflichten

- (1) Es sind, unbeschadet der allgemein geltenden Regelungen sowie behördlicher Entscheidungen gem. § 52 Abs. 1 S. 1 WHG,

Herausgeber: Landratsamt Dillingen a.d. Donau, Große Allee 24, 89407 Dillingen a.d. Donau
Telefon 09071/51-139, Telefax: 09071/51-144
E-Mail: vorzimmer@landratsamt.dillingen.de * Internet: www.landkreis-dillingen.de

Sprechzeiten: Montag und Mittwoch 07:30 bis 12:00 Uhr Dienstag 07:30 bis 14:00 Uhr
Donnerstag 07:30 bis 12:00 Uhr und 14:00 bis 17:30 Uhr Freitag 07:30 bis 12:30 Uhr

		in der weiteren Schutzzone	in der engeren Schutzzone
entspricht Zone		III	II
1.	bei Eingriffen in den Untergrund		
1.1	Aufschlüsse oder Veränderungen der Erdoberfläche, auch wenn Grundwasser nicht aufgedeckt wird, vorzunehmen oder zu erweitern (insbesondere linienhaft durchhaltende Geländeinschnitte, Fischteiche, Rohstoffabbau wie z.B. Kies- oder Sandabbau oder sonstige Bodenschätze, genehmigungsfreie Abgrabungen gem. BayAbgrG Art. 6 Abs. 2), etc.)	nur zulässig wie in Zone II sowie im unmittelbaren Zusammenhang mit den nach Nrn. 2 bis 5 zulässigen Maßnahmen, verboten für genehmigungsfreie Abgrabungen	nur Bodenbearbeitung im Rahmen der ordnungsgemäßen landwirtschaftlichen, forstwirtschaftlichen oder gärtnerischen Nutzung zulässig, verboten für genehmigungsfreie Abgrabungen
1.2	Wiederverfüllen von Baugruben, Leitungsgräben und sonstiger Erdaufschlüsse	nur zulässig im Zuge von Baumaßnahmen mit dem ursprünglichen Erdaushub oder natürlichem, unbedenklichem Bodenmaterial unter Beachtung der bodenschutzrechtlichen Vorschriften und Regelwerke	verboten
1.3	Auf- und Einbringen von Bodenmaterial auf oder in den Boden	verboten, auch für genehmigungsfreie Aufschüttungen nach BayBO Art. 57 Abs. 1 Nr. 9	verboten, auch für genehmigungsfreie Aufschüttungen nach BayBO Art. 57 Abs. 1 Nr. 9

		in der weiteren Schutzzone	in der engeren Schutzzone
entspricht Zone		III	II
1.4	Leitungen zu verlegen oder zu erneuern (ohne Nrn. 2.1, 3.7 und 6.11)	nur zulässig für <ul style="list-style-type: none"> ➤ -unterirdische Leitungen ohne Verwendung wassergefährdender Stoffe, zur unmittelbaren Versorgung im Schutzgebiet befindlicher Anwesen und Einrichtungen, ➤ Freileitungen mit Mastfundamenten bis 3 m Tiefe, jedoch über dem höchsten zu erwartenden Grundwasserstand¹, ohne Bodenverbesserungsmaßnahmen 	verboten
1.5	Bohrungen	nur zulässig für Bodenuntersuchungen bis zu 1 m Tiefe	
1.6	Untertägige Eingriffe in den Untergrund, auch unterhalb des genutzten Grundwasserleiters, auch wenn diese außerhalb des Wasserschutzgebietes ansetzen	verboten	
2.	bei Umgang mit wassergefährdenden Stoffen (siehe Anlage 2, Ziffer 1 und 2)		
2.1	Errichten oder Erweitern von Rohrleitungsanlagen zum Befördern wassergefährdender Stoffe im Sinne des § 65 UVPG i. V. m. Nr. 19.3 bis 19.6 der Anlage 1 zum UVPG sowie § 2 Abs. 2 RohrFLtgV, außerdem von Rohrleitungsanlagen, die nicht der AwSV unterliegen, bei denen jedoch zumindest Anlagenteile wassergefährdende Stoffe enthalten können	verboten	
2.2	Anlagen nach § 62 Abs. 1 Satz 1, Satz 2 und Satz 3 (erste Variante: Anlagen zum Umschlagen wassergefährdender Stoffe) WHG zu errichten, zu erweitern (ohne Nrn. 2.4 bis 2.6) <i>Hinweis: Betreiben siehe Nr. 2.3</i>	nur zulässig entsprechend Anlage 2, Ziffer 2a) für Anlagen, wie sie im Rahmen von Haushalt und Landwirtschaft (max. 1 Jahresbedarf) erforderlich sind, 6 Wochen nach Anzeige beim Landratsamt Dillingen a.d. Donau	verboten
2.3	Anlagen nach § 62 Abs. 1 Satz 1, Satz 2 und Satz 3 (erste Variante: Anlagen zum Umschlagen wassergefährdender Stoffe) WHG zu betreiben	für alle bestehenden Anlagen (Anlagen, die zum Zeitpunkt des Inkrafttretens der Verordnung bereits errichtet sind, sind bestehende Anlagen im Sinne dieser Verordnung): Betreiben nur zulässig bei Anzeige innerhalb von 3 Monaten nach Inkrafttreten dieser Verordnung sowie unter Einhaltung der Pflichten und Fristen in Anlage 2, Ziffer 2; durch diese Verordnung neu begründete Pflichten und Fristen sind erstmalig innerhalb von 2 Jahren nach deren Inkrafttreten zu erfüllen	

¹ Der höchste, natürliche Grundwasserspiegel, der an der Einbaustelle wiederkehrend zu erwarten ist. Hierfür ist der höchste gemessene Grundwasserspiegel zugrunde zu legen, zuzüglich eines Sicherheitsabstandes von 0,5 Metern

		in der weiteren Schutzzone	in der engeren Schutzzone
entspricht Zone		III	II
2.4	Biogasanlagen zu errichten oder zu erweitern ²	verboten	
2.5	Windkraftanlagen zu errichten oder zu erweitern	verboten	
2.6	Anlagen zur Erdwärmenutzung zu errichten oder zu erweitern	verboten	
2.7	Abfüllen und Lagern wassergefährdender Stoffe außerhalb von Anlagen nach § 62 WHG	<p>nur zulässig für</p> <ul style="list-style-type: none"> ➤ das Abfüllen (z. B. Betanken) über technische Schutzvorkehrungen mit Eignungsnachweis ➤ das kurzfristige (wenige Tage) Lagern von Stoffen bis Wassergefährdungsklasse 2 in dafür geeigneten, dichten Transportbehältern bis zu je 50 Liter 	verboten
2.8	Sonstiger Umgang mit wassergefährdenden Stoffen außerhalb von Anlagen nach § 62 WHG, soweit nicht nach Nrn. 4.12, 4.13, 6.1, 6.2, 6.4 und 6.5 zulässig	<p>nur zulässig für</p> <ul style="list-style-type: none"> ➤ Verwenden über flüssigkeitsundurchlässigen, regelmäßig durch Augenschein auf Unversehrtheit und Funktionsfähigkeit zu kontrollierenden, vor Witterungseinflüssen geschützten Betriebsflächen (wie z.B. in Werkstätten), unter Bereithalten geeigneter Bindemittel ➤ Winterdienst auf gewidmeten Verkehrswegen, ➤ Mitführen und Verwenden der nötigen Betriebsstoffe für Fahrzeuge und Maschinen (<i>auf die Pflicht zur Gefahrenminimierung, z. B. Verwendung biologisch abbaubarer Ketten-schmieröle, wird hingewiesen</i>), ➤ Kleinmengen im Rahmen des üblichen privaten Hausgebrauchs 	verboten

² Gärsubstrat- und Gärrestlager sind Teil der Biogasanlage, wenn sie nach § 2 Abs. 14 AwSV im engen räumlichen und funktionalen Zusammenhang mit der Herstellungsanlage stehen.

		in der weiteren Schutzzone	in der engeren Schutzzone
entspricht Zone		III	II
2.9	Abfall im Sinne der Abfallgesetze auf Deponien sowie bergbaulichen Abraum oder unverwertbare Lagerstättenanteile in Gruben, Brüchen und Tagebauen abzulagern	verboten	
2.10	Genehmigungspflichtiger Umgang mit radioaktiven Stoffen im Sinne des Atomgesetzes und der Strahlenschutzverordnung	verboten	
3. bei Abwasserbeseitigung und Abwasseranlagen			
3.1	Abwasserbehandlungsanlagen für häusliches, gewerbliches oder kommunales Abwasser zu errichten oder zu erweitern, einschließlich Kleinkläranlagen <i>Hinweis: Betreiben siehe Nr. 3.8</i>	verboten	
3.2	Mischwasserentlastungsbauwerke zu errichten oder zu erweitern <i>Hinweis: Betreiben siehe Nr. 3.8</i>	verboten	
3.3	Trockentoiletten	nur zulässig für die Dauer des konkreten Anlasses (Baustelle, Veranstaltung) und mit dichtem, regelmäßig geleertem Behälter	verboten
3.4	Ausbringen von Abwasser	verboten Hinweis: Befreiungsoptionen <i>s. Anlage 2 Ziffer 3</i>	verboten
3.5	Anlagen zum gezielten Einleiten von gesammeltem Niederschlagswasser ins Grundwasser oder Oberflächengewässer, einschließlich Regenklär- und Regenrückhaltebecken, zu errichten oder zu erweitern	nur zulässig bei ausreichender Reinigung durch flächenhafte Versickerung über den bewachsenen Oberboden	verboten
3.6	Anlagen zum gezielten Einleiten von gereinigtem häuslichen oder kommunalen Abwasser ins Grundwasser (Versickern) zu errichten oder zu erweitern	verboten	

		in der weiteren Schutzzone	in der engeren Schutzzone
entspricht Zone		III	II
3.7	<p>Abwasserleitungen und zugehörige Anlagen zu errichten oder zu erweitern</p> <p><i>Hinweis: Betreiben siehe Nr. 3.8</i></p>	<p>nur zulässig für Freispiegel- oder Unterdruckleitungen zum Ableiten des im Wasserschutzgebiet anfallenden Abwassers (kein Durchleiten von außerhalb des Wasserschutzgebietes gesammeltem Abwasser), wenn der schadensfreie Zustand der Entwässerungsanlagen vor Inbetriebnahme durch Dichtheitsprüfung, bei Freispiegelanlagen zusätzlich durch eingehende Sichtprüfung, nach den allgemein anerkannten Regeln der Technik nachgewiesen wird.</p>	<p>verboten</p>
3.8	<p>Abwasseranlagen sowie Grundstücksentwässerungsanlagen einschließlich Kleinkläranlagen zu betreiben</p>	<p>nur zulässig unter Nachweis der Prüfungen gem. Anlage 2 Ziffer 4 dieser Verordnung gegenüber dem Landratsamt Dillingen a.d.Donau.</p> <p>Bei zum Zeitpunkt des Inkrafttretens dieser Verordnung bereits bestehenden Leitungen oder Anlagen sind die Nachweise der Prüfungen gemäß Anlage 2 Ziffer 4 der Verordnung erstmalig innerhalb von zwei Jahren nach Inkrafttreten der Verordnung gegenüber dem Landratsamt Dillingen a.d.Donau vorzulegen.</p>	

		in der weiteren Schutzzone	in der engeren Schutzzone
	entspricht Zone	III	II
4.	bei Verkehrswegen, Plätzen mit besonderer Zweckbestimmung, Hausgärten, sonstigen Handlungen im Freien		
4.1	Straßen, Wege und sonstige Verkehrsflächen (Flächen nach § 9 Abs. 1 Nr. 11 BauGB, landwirtschaftliche sowie gewerbliche Hofflächen, die der Zufahrt, dem Umschlagen und der vorübergehenden Lagerung dienen können) zu errichten oder zu erweitern	<p>➤ nur zulässig ohne wesentliche Minderung (<10%) der Schutzfunktion der Grundwasserüberdeckung, für</p> <ul style="list-style-type: none"> • Gemeindeverbindungsstraßen, Kreis-, Staats- und Bundesstraßen, wenn die Richtlinien für bautechnische Maßnahmen an Straßen in Wasserschutzgebieten (RiStWag) in der jeweils geltenden Fassung beachtet werden • sonstige Flächen unter Berücksichtigung von Nr. 3.5 • sonstige Wege wie in Zone II <p>➤ verboten für Bundesautobahnen</p>	nur zulässig für öffentliche Rad-, Feld- und Waldwege, beschränkt-öffentliche Wege, Eigentümer- und Privatwege, ohne Geländeeinschnitte und bei breitflächigem Versickern des ungesammelt abfließenden Niederschlagswassers
4.2	Eisenbahnanlagen zu errichten oder zu erweitern	verboten	
4.3	Verwenden von Baumaterialien mit auswaschbaren oder auslaugbaren wassergefährdenden Stoffen (z. B. Recyclingmaterial, Schlacke, Imprägniermittel), insbesondere beim Straßen-, Wege-, Eisenbahnbau	verboten	
4.4	Baustelleneinrichtungen, Baustofflager zu errichten oder zu erweitern	nur zulässig für Baustelleneinrichtungen und die unvermeidbare Lagerung der für die Baumaßnahme benötigten Baustoffe, wobei auswaschbare oder auslaugbare Materialien witterungsgeschützt zu lagern sind (auf die Nrn. 2.2 und 2.7 wird hingewiesen)	verboten
4.5	Bade- oder Zeltplätze einzurichten oder zu erweitern; Camping aller Art	nur zulässig mit Abwasserentsorgung über eine dichte Sammelentwässerung unter Beachtung von Nr. 3.7 und 3.8	verboten

		in der weiteren Schutzzone	in der engeren Schutzzone
entspricht Zone		III	II
4.6	Sportanlagen zu errichten oder zu erweitern	<ul style="list-style-type: none"> ➤ nur zulässig ohne wesentliche Minderung (<10%) der Schutzfunktion der Grundwasserüberdeckung und mit Abwasserentsorgung über eine dichte Sammelentwässerung gemäß Nr. 3.7 und 3.8 sowie mit jederzeit ausreichender Anzahl befestigter, ordnungsgemäß entwässerter Parkplätze unter Beachtung von Nr. 5.1 ➤ verboten für Tontaubenschießanlagen und Motorsportanlagen 	verboten
4.7	Öffentliche Veranstaltungen durchzuführen	<ul style="list-style-type: none"> ➤ nur zulässig mit ordnungsgemäßer Abwasserentsorgung und ausreichenden, befestigten Parkplätzen (wie z.B. bei Sportanlagen) ➤ verboten für Geländemotorsport 	verboten
4.8	Friedhöfe zu errichten oder zu erweitern	verboten	
4.9	Flugplätze einschl. Sicherheitsflächen, Notabwurfplätze, militärische Anlagen und Übungsplätze zu errichten oder zu erweitern	verboten	
4.10	Militärische Übungen durchzuführen	nur Durchfahrt auf klassifizierten Straßen zulässig	
4.11	Kleingartenanlagen zu errichten oder zu erweitern	verboten	
4.12	Anwendung von Pflanzenschutzmitteln auf Freilandflächen, die nicht der land- oder forstwirtschaftlichen oder gärtnerischen Produktion dienen (z.B. Verkehrswege, für die Allgemeinheit bestimmte Flächen wie Rasensport- und Golfplätze)	verboten	
4.13	Düngen mit Stickstoffdüngern	nur zulässig bei standort- und bedarfsgerechter Düngung mit den nach Nrn. 6.1. bis 6.3 zulässigen Stoffen	nur zulässig bei standort- und bedarfsgerechter Düngung mit Mineraldünger
4.14	Beregnung von öffentlichen Grünanlagen, Rasensport- und Golfplätzen	nur zulässig bis zu einer Bodenfeuchte von 70 % der nutzbaren Feldkapazität und mit Dokumentation der täglichen Bewässerungsmengen	verboten

		in der weiteren Schutzzone	in der engeren Schutzzone
entspricht Zone		III	II
5.	bei baulichen Anlagen		
5.1	bauliche Anlagen und zugehörige Kfz-Stellplätze (ohne Nr. 4.1) zu errichten oder zu erweitern	nur zulässig bis 4 m Eingriffstiefe (auch zur Baugrunderkundung), wenn <ul style="list-style-type: none"> ➤ anfallendes häusliches oder gewerbliches Abwasser in eine dichte Sammelentwässerung eingeleitet (unter Beachtung von Nrn. 3.5, 3.7 und 3.8) wird und <ul style="list-style-type: none"> ➤ die Gründungssohle mindestens 2 m über dem höchsten zu erwartenden GwStand³ liegt 	verboten
5.2	Ausweisung neuer Baugebiete	verboten	
5.3	Stallungen zu errichten oder zu erweitern	verboten für neue landwirtschaftliche Anwesen; für bereits vorhandene landwirtschaftliche Anwesen nur zulässig entsprechend Anlage 2 Ziffer 5	verboten
5.4	Anlagen zum Lagern und Abfüllen von Jauche, Gülle, Silagesickersaft, Festmist und Gärfutter (JGS-Anlagen) ⁴ zu errichten oder zu erweitern	nur zulässig im engen räumlichen und funktionalen Zusammenhang mit Stallungen nach Maßgabe der Anlage 2, Ziffer 5a, frühestens 6 Wochen nach Anzeige der Maßnahme beim Landratsamt Dillingen a.d. Donau	verboten
5.5	Anlagen zum Lagern und Abfüllen von Jauche, Gülle, Silagesickersaft, Festmist und Gärfutter (JGS-Anlagen) ⁴ zu betreiben	für alle bestehenden Anlagen: Betreiben nur zulässig bei Anzeige innerhalb von 3 Monaten nach Inkrafttreten dieser Verordnung und unter Einhaltung von Anlage 2 Ziffer 5b. Durch diese Verordnung neu begründete Pflichten und Fristen sind erstmalig innerhalb von 2 Jahren nach deren Inkrafttreten zu erfüllen.	Anzeigepflicht wie Zone III, mit anschließender behördlicher Entscheidung zum Weiterbetrieb nach § 52 WHG
5.6	gewässerbauliche Veränderungen vorzunehmen, welche Grundwasserströmung und -beschaffenheit beeinflussen können.	verboten	
6.	bei landwirtschaftlichen, forstwirtschaftlichen und gärtnerischen Flächennutzungen		
6.1	Düngen mit Gülle, Jauche, Festmist, Festmistkompost und Gärresten	wie Nr. 6.2	verboten

³ Der höchste, natürliche Grundwasserspiegel, der an der Einbaustelle wiederkehrend zu erwarten ist. Hierfür ist der höchste gemessene Grundwasserspiegel zugrunde zu legen, zuzüglich eines Sicherheitsabstandes von 0,5 Metern.

□ nach §2 Abs. 13 AwSV

		in der weiteren Schutzzone	in der engeren Schutzzone
entspricht Zone		III	II
6.2	Düngen mit sonstigen organischen und mineralischen Stickstoffdüngern (ohne Nr. 6.3)	nur zulässig unter Einhaltung aller aktuellen fachlichen Regeln und Rechtsvorschriften, einschließlich einer betriebsgrößenunabhängigen Aufzeichnung von Düngbedarfsermittlung und Bilanzierung der Nährstoffströme gemäß Düngerecht.	
6.3	Ausbringen oder Lagern von <ul style="list-style-type: none"> ➤ Stoffen nach Abfallverzeichnis-Verordnung (insbesondere Schlämme jeglicher Art), ➤ klärschlammhaltigen Düngemitteln, ➤ Düngemitteln bzw. Gärresten bzw. Kompost mit Anteilen von behandelten oder unbehandelten Bioabfällen oder tierischen Nebenprodukten 	verboten ausgenommen Kompost <ul style="list-style-type: none"> ➤ mit RAL-Prüfzeugnis „geeignet für WSZ III“ ➤ aus der Eigenkompostierung in Hausgärten 	verboten
6.4	Lagern von Festmist, Sekundärrohstoffdünger oder Mineraldünger auf unbefestigten Flächen	nur zulässig für Kalkdünger; Mineraldünger und Schwarzkalk <i>(auf die Pflicht zur dichten Abdeckung gegen Niederschlag wird hingewiesen)</i>	verboten
6.5	Lagern von Gärfutter oder Gärsubstrat außerhalb ortsfester Anlagen	nur zulässig in allseitig dichten Foliensilos bei Siliergut ohne Gärsafterwartung sowie Ballensilage	verboten
6.6	ganzzjährige Bodendeckung durch Zwischen- oder Hauptfrucht	erforderlich, soweit fruchtfolge- und witterungsbedingt möglich. Eine wegen der nachfolgenden Fruchtart unvermeidbare Winterfurche darf erst ab 01.11. erfolgen. Zwischenfrucht vor Mais darf erst ab 01.04. eingearbeitet werden.	
6.7	Beweidung jeglicher Art, Freilandtierhaltung (auch in Zusammenhang mit ortsveränderlichen Geflügelställen), Koppel- und Pferchtierhaltung	nur zulässig auf Grünland, Feld- und Klee gras ohne flächige Verletzung der Grasnarbe (siehe Anlage 2, Ziffer 6) oder für bestehende Nutzungen, die unmittelbar an vorhandene Stallungen gebunden sind	verboten
6.8	Wildfutterplätze zu errichten; Wildkürungen, Aufbrechen und Vergraben von Wild/Wildresten	---	verboten
6.9	Anwendung von chemischen Pflanzenschutzmitteln aus Luftfahrzeugen oder zur Bodenentseuchung	verboten	
6.10	Bewässerung landwirtschaftlich oder gärtnerisch genutzter Freilandflächen	nur zulässig bis zu einer Bodenfeuchte von 70 % der nutzbaren Feldkapazität und mit Dokumentation der täglichen Bewässerungsmengen	verboten

		in der weiteren Schutzzone	in der engeren Schutzzone
entspricht Zone		III	II
6.11	landwirtschaftliche Dräne und zugehörige Vorflutgräben anzulegen, zu ändern oder zu erneuern	verboten, ausgenommen Instandsetzungs- und Pflegemaßnahmen an bereits bestehenden Einrichtungen, mit schonenden Verfahren 1 Woche nach Anzeige beim Landratsamt Dillingen a.d.Donau	verboten, ausgenommen Instandsetzungs- und Pflegemaßnahmen an bereits bestehenden Einrichtungen, mit schonenden Verfahren nach Befreiung i. S. v. § 4 dieser Verordnung beim Landratsamt Dillingen a.d.Donau
6.12	besondere Nutzungen im Sinne von Anlage 2, Ziffer 7 neu anzulegen oder zu erweitern	nur Gewächshäuser mit geschlossenem Bewässerungssystem zulässig	verboten
6.13	Anlegen von Rückegassen	nur zulässig unter Beachtung des LfU-Merkblattes 1.2/10 „Forstwegbau und Holzernte im Wasserschutzgebiet“	nur zulässig wie in Zone III, 4 Wochen nach Anzeige beim Landratsamt Dillingen a.d.Donau
6.1 4	Forstliche Hiebmaßnahmen, Kahlhiebe und wirkungsgleiche Maßnahmen	nur zulässig im Rahmen schonender Bewirtschaftung gem. Art. 14 BayWaldG; Kahlhiebe nur in besonders begründeten Fällen (wie z. B. Windwurf, Schädlingsbefall, etc.) nach Anzeige beim Landratsamt Dillingen a.d.Donau (siehe Anlage 2 Ziff. 8).	
6.15	Rodung	verboten	
6.16	Lagerung von Hackschnitzeln außerhalb von Gebäuden	nur zulässig für unbehandeltes Material und bei ständiger Abdeckung gegen Niederschläge	verboten
6.17	Nasskonservierung von Rundholz	verboten	

- (2) Im Fassungsbereich (Schutzzone I) sind sämtliche unter den Nrn. 1 bis 6 aufgeführten Handlungen verboten. Das Betreten ist nur zulässig für Handlungen im Rahmen der Wassergewinnung und –ableitung durch Befugte des Trägers der öffentlichen Wasserversorgung, die durch diese Verordnung geschützt ist, oder der von ihm Beauftragten.

§ 4 Befreiungen

- (1) Für die Erteilung von Befreiungen von Einschränkungen, Verboten und Handlungspflichten des § 3 sowie von Duldungs- und Handlungspflichten nach §§ 6 und 7 gilt § 52 Abs. 1 Sätze 2 und 3 WHG.
- (2) Die Befreiung nach § 52 Abs. 1 S. 2 WHG ist widerruflich; sie kann mit Inhalts- und Nebenbestimmungen verbunden werden und bedarf der Schriftform.
- (3) Im Falle des Widerrufs kann das Landratsamt Dillingen a.d.Donau vom Grundstückseigentümer verlangen, dass der frühere Zustand wiederhergestellt wird, sofern es das Wohl der Allgemeinheit, insbesondere der Schutz der Wasserversorgung erfordert.
- (4) Sind für die Zwecke der Wassergewinnung und –ableitung Befreiungen von Verboten und Beschränkungen des § 3 Abs. 1 und 2 bezüglich der Nummern 3.5 und 5.1 erforderlich, so hat der Träger der öffentlichen Wasserversorgung, die durch diese Verordnung geschützt ist, oder der von ihm Beauftragte die erforderlichen Baumaßnahmen und Schutzvorkehrungen frühzeitig mit dem Wasserwirtschaftsamt Donauwörth abzustimmen. Für dringende Abhilfemaßnahmen in Notfällen gilt die Befreiung als erteilt, sofern die zuständige Kreisverwaltungsbehörde, das Wasserwirtschaftsamt und das staatliche Gesundheitsamt verständigt sind.

§ 5 Beseitigung und Änderung bestehender Einrichtungen

- (1) Die Eigentümer und Nutzungsberechtigten von Grundstücken innerhalb des Schutzgebietes haben die Beseitigung oder Änderung von Einrichtungen, die im Zeitpunkt des Inkrafttretens dieser Verordnung bestehen und deren Bestand, Errichtung, Erweiterung

oder Betrieb unter die Verbote des § 3 fallen, auf Anordnung des Landratsamtes Dillingen a.d.Donau zu dulden, sofern sie nicht schon nach anderen Vorschriften verpflichtet sind, die Einrichtung zu beseitigen oder zu ändern.

- (2) Für Maßnahmen nach Abs. 1 ist nach § 52 Abs. 4 WHG i.V.m. §§ 96- 98 WHG und Art. 57 BayWG Entschädigung zu leisten.

§ 6 Handlungs- und Duldungspflichten (§ 52 Abs. 1 Nrn. 2 und 3 WHG)

- (1) Die Eigentümer und Nutzungsberechtigten innerhalb des Schutzgebietes haben zu dulden, dass die Grenzen des Fassungsgebietes und der anderen Schutzzonen durch Aufstellen oder Anbringen von Hinweiszeichen kenntlich gemacht werden.
- (2) Sie haben ferner Probenahmen von im Schutzgebiet zum Einsatz bestimmten Düngemitteln und Pflanzenschutzmitteln durch Beauftragte des Landratsamtes Dillingen a.d.Donau zur Kontrolle der Einhaltung der Vorschriften dieser Verordnung zu dulden.
- (3) Sie haben ferner die Entnahme von Boden-, Vegetations- und Wasserproben und die hierzu notwendigen Verrichtungen auf den Grundstücken im Wasserschutzgebiet durch Beauftragte des Trägers der öffentlichen Wasserversorgung, die durch diese Verordnung geschützt ist, oder des Landratsamtes Dillingen a.d.Donau zu dulden.
- (4) Sie haben ferner das Betreten der Grundstücke zur Wahrnehmung der Eigenüberwachungspflichten gemäß § 52 Abs. 1 S. 1 Nr. 3 WHG und gemäß § 3 der Verordnung zur Eigenüberwachung von Wasserversorgungs- und Abwasseranlagen (Eigenüberwachungsverordnung – EÜV) in der jeweils geltenden Fassung durch
- a) Bedienstete des Trägers der öffentlichen Wasserversorgung, die durch diese Verordnung geschützt ist, oder
- b) von ihm hiermit Beauftragte
- zu gestatten, die hierzu erforderlichen Auskünfte zu erteilen und technische Ermittlungen und Prüfungen zu ermöglichen.
- (5) Sind Aufzeichnungen nach dieser Verordnung vorzunehmen, sind diese auf Verlangen dem Begünstigten und/oder dem Landratsamt Dillingen a.d.Donau innerhalb von vier Wochen vorzulegen.

§ 7 Ausgleichsleistungen und Entschädigung (Art. 32, 57 BayWG, § 52 Abs. 4 und 5 WHG)

- (1) Soweit diese Verordnung oder eine aufgrund dieser Verordnung ergehende Anordnung erhöhte Anforderungen festsetzt, die die ordnungsgemäße land- oder forstwirtschaftliche Nutzung einschränken oder Mehraufwendungen für den Bau und Betrieb land- oder forstwirtschaftlicher Betriebsanlagen nach Maßgabe des Art. 32 S. 1 Nr. 2 BayWG zur Folge haben, ist für die dadurch verursachten wirtschaftlichen Nachteile ein angemessener finanzieller Ausgleich nach Art. 32 i.V.m. Art. 57 BayWG zu leisten. Die Höhe ergibt sich aus den zum Erreichen des Schutzzwecks tatsächlich erforderlichen Einschränkungen oder Mehraufwendungen.
- (2) Soweit diese Verordnung oder eine aufgrund dieser Verordnung ergehende Anordnung das Eigentum unzumutbar beschränkt und diese Beschränkung nicht durch eine Befreiung nach § 4 oder durch andere Maßnahmen vermieden oder ausgeglichen werden kann, ist über die Fälle des § 5 Abs. 2 hinaus nach § 52 Abs. 4 WHG i.V.m. §§ 96 – 98 WHG und Art. 57 BayWG Entschädigung zu leisten.

§ 8 Pflichten des Trägers der öffentlichen Wasserversorgung, die durch diese Verordnung geschützt ist (Begünstigter)

- (1) Der Begünstigte hat den Fassungsgebiet wirksam gegen den Zutritt Unbefugter, gegen Zufluss von Niederschlags- und Schmelzwässern sowie vor Beeinträchtigungen der schützenden Bodendecke und ggf. der Fassungsanlagen infolge tieferer Durchwurzelung und Windwurf zu schützen. Bereits vorhandene Bäume sind bodenschonend zu entfernen, entstandene Verletzungen der Bodendecke umgehend zu beheben.
- (2) Der Begünstigte hat bei nicht öffentlichen Straßen, Wegen und Plätzen zur Kennzeichnung die Hinweiszeichen auf eigene Kosten zu beschaffen und an den Stellen anzubringen und zu unterhalten, an denen es die jeweilige Kreisverwaltungsbehörde anordnet. Dies gilt auch für oberirdische Gewässer und sonstige Stellen, an denen eine Kennzeichnung erforderlich ist.

- (3) Der Begünstigte hat die engere Schutzzone mindestens vierteljährlich, die weitere Schutzzone mindestens einmal pro Jahr zu begehen. Festgestellte Verstöße gegen die Anordnungen der Schutzgebietsverordnung sind in das Betriebstagebuch einzutragen und in den Jahresbericht nach § 5 EÜV aufzunehmen. Sofern eine Mängelbeseitigung in einer der Gefährdungslage und Zumutbarkeit angemessenen Frist nicht erreicht werden kann, sind das Landratsamt Dillingen a.d.Donau und das Wasserwirtschaftsamt Donauwörth zu verständigen.
- (4) Das Verbot der Düngung mit Gülle, Jauche, Festmist, Gärresten aus Biogasanlagen und Festmistkompost in der engeren Schutzzone ist mindestens einmal im Monat zu kontrollieren. Verstöße sind dem Landratsamt Dillingen a.d.Donau unverzüglich mitzuteilen.
Die Begehungen und Kontrollen sind im Jahresbericht nach § 5 EÜV zu dokumentieren.
- (5) Der Begünstigte hat die Vorlage der Aufzeichnungen gemäß § 3 Abs. 1 Nr. 4 und § 5 EÜV i.V.m. § 52 Abs. 1 Nr. 3 WHG jährlich vollständig und unaufgefordert vorzunehmen. Dies betrifft insbesondere auch die Daten zur Rohwasserbeschaffenheit.

§ 9 Ordnungswidrigkeiten

Nach § 103 Abs. 1 Nr. 7 a und § 103 Abs. 2 WHG, Art. 74 Abs. 2 Nr. 1 BayWG kann mit Geldbuße bis zu fünfzigtausend Euro belegt werden, wer vorsätzlich oder fahrlässig

1. einer Beschränkung, einem Verbot oder einer Handlungspflicht nach § 3 Abs. 1 und 2 zuwiderhandelt oder einer Pflicht nach § 8 nicht nachkommt,
2. eine im Wege einer Befreiung nach § 4 zugelassene Handlung vornimmt, ohne die mit der Befreiung verbundenen Inhalts- und Nebenbestimmungen zu befolgen,
3. Anordnungen oder Maßnahmen nach den §§ 5 und 6 nicht duldet.

§ 10 Inkrafttreten

Diese Verordnung tritt am Tage nach ihrer Bekanntmachung im Amtsblatt für den Landkreis Dillingen a.d.Donau in Kraft.

Dillingen a.d.Donau, 01.02.2024
Landratsamt Dillingen a.d.Donau
Christa Marx
Ltd. Regierungsdirektorin

Anlage 1

Lageplan M 1 : 25.000
Grundstücksverzeichnis

Anlage 2

Erläuterungen und Maßgaben zu § 3 Abs. 1 Nrn. 2, 3, 5 und 6

Die Anzeige nach 2.2, 2.3, 2.6, 5.4, 5.5, 5.6 muss Angaben zum Betreiber, zum Standort und zur Abgrenzung der Anlage, zu den wassergefährdenden Stoffen, mit denen in der Anlage umgegangen wird, zu bauaufsichtlichen Verwendbarkeitsnachweisen sowie zu den technischen und organisatorischen Maßnahmen, die für die Sicherheit der Anlage bedeutsam sind, enthalten.

1. Wassergefährdende Stoffe (zu Nr. 2)

Bezüglich der Einstufung wassergefährdender Stoffe ist Kapitel 2 der „Verordnung über Anlagen zum Umgang mit wassergefährdenden Stoffen (AwSV)“ zu beachten.

2. Anlagen zum Umgang mit wassergefährdenden Stoffen (zu Nrn. 2.2, 2.3 und 2.6)

Errichtung und Erweiterung in der weiteren Schutzzone (Zone III) von Anlagen nach Ziff. 2.2 sind nur zulässig:

- a) **oberirdische Anlagen** der Gefährdungsstufen A bis C (gem. § 39 AwSV) und oberirdische Anlagen für aufschwimmende flüssige Stoffe (z.B. biogene Öle wie Rapsöl) gem. § 3 Abs. 2 S. 1 Nr. 7 AwSV, die in einem Auffangraum aufgestellt sind, sofern sie nicht doppelwandig ausgeführt und mit einem Leckanzeigergerät ausgerüstet sind; der Auffangraum muss das maximal in den Anlagen vorhandene Volumen wassergefährdender Stoffe aufnehmen können,
- b) **unterirdische Anlagen** der Gefährdungsstufen A und B und unterirdische Anlagen für aufschwimmende flüssige Stoffe (z.B. biogene Öle wie Rapsöl) gem. § 3 Abs. 2 S. 1 Nr. 7 AwSV, die doppelwandig ausgeführt und mit einem Leckanzeigergerät ausgestattet sind,
- c) **oberirdische Anlagen für feste Gemische** gem. § 3 Abs. 2 S. 1 Nr. 8 AwSV, entsprechend den Anforderungen des § 26 Abs. 1 AwSV.

Die Anzeige-, Fachbetriebs-, Überwachungs- und Prüfpflichten gemäß AwSV sowie die Prüffristen gemäß Anlage 6 zur AwSV gelten in der gesamten weiteren Schutzzone (Zone III) und in der engeren Schutzzone (Zone II) auch für bereits bestehende Anlagen.

Unter Nr. 2.2 können auch Abfälle z.B. im Zusammenhang mit Kompostieranlagen oder Wertstoffhöfe fallen. An die Bereitstellung von Hausmüll aus privaten Haushalten zur regelmäßigen Abholung (z.B. Mülltonnen) werden keine weitergehenden Anforderungen gestellt.

3. Ausbringen von Abwasser (zu Nr. 3.4)

Für abgelegene Anwesen nach Art. 41 Abs. 2 BayBO kann in der weiteren Schutzzone (Zone III) im Einzelfall auf Antrag im Rahmen einer Befreiung der Ausbringung des Gemisches aus vorbehandeltem Abwasser mit Gülle/Jauche zugestimmt werden, wenn die dünge- und abfallrechtlich ordnungsgemäße Entsorgung oder Verwertung gesichert ist. In der engeren Schutzzone II kommt eine Befreiung regelmäßig nicht in Betracht.

4. Betreiben von Abwasseranlagen sowie Grundstücksentwässerungsanlagen einschließlich Kleinkläranlagen (zu Nr. 3.8)

Tabelle 1: Einzuhaltende Prüffristen

Behandlungsanlagen/ Leitungstyp	Prüfungsintervalle/Prüfungsart	
	Weitere Schutzzone III	Engere Schutzzone II
1. Öffentliche Abwasseranlagen		
Abwasserbehandlungsanlagen (einschl. Kleinkläranlagen), Mischwasserentlastungsbauwerke, Regenklär- und Rückhaltebecken	Dichtheitsprüfung alle 10 Jahre	Dichtheitsprüfung alle 3 Jahre*
kommunale Abwasserleitungen und Schächte	eingehende Sichtprüfung alle 5 Jahre, Dichtheitsprüfung alle 10 Jahre	Dichtheitsprüfung alle 3 Jahre*
2. Private Abwasseranlagen		
Behandlungsanlagen für gewerbl. / industrielles Abwasser, Abwasserleitungen und Schächte vor einer Behandlungsanlage	Dichtheitsprüfung alle 5 Jahre	Dichtheitsprüfung alle 3 Jahre
Abwasserleitungen und Schächte für gewerbl. / industrielles Abwasser nach einer Behandlungsanlage	eingehende Sichtprüfung alle 10 Jahre	Dichtheitsprüfung alle 5 Jahre
Abwasserleitungen und Schächte für häusliches Abwasser	eingehende Sichtprüfung alle 10 Jahre	Dichtheitsprüfung alle 5 Jahre
Kleinkläranlagen	Dichtheitsprüfung alle 10 Jahre	Dichtheitsprüfung alle 3 Jahre*
für Druckleitungen gelten grundsätzlich halbierte Prüffristen		
Nachweis der erstmaligen Prüfung nach Erlass dieser Verordnung innerhalb von 2 Jahren		
*Änderungsanträge können im Rahmen einer Befreiung befürwortet werden, wenn kein „sehr hohes“ Gefährdungspotential vorliegt. Die Beurteilung des Gefährdungspotentials gem. LfU-Merkblatt 4.3/16 durch ein hydrogeologisches Fachbüro ist vom Betreiber zu beauftragen und die Einstufung zusammen mit einem Vorschlag für die Verlängerung des Prüfintervalls der KVB vorzulegen.		

5. Stallungen und JGS-Anlagen (zu Nrn. 5.3, 5.4 und 5.5)

a) Stallungen und JGS-Anlagen errichten oder erweitern (zu Nrn. 5.3 und 5.4)

Die einschlägigen Regeln der Technik, insbesondere DIN 1045, DIN 11622 und das DWA-Arbeitsblatt A 792, sind zu beachten. Das Errichten und Instandsetzen der Anlagen darf nur durch einen Fachbetrieb nach § 62 AwSV erfolgen. Der Betreiber hat den ordnungsgemäßen Zustand der Anlagen einschließlich der Rohrleitungen vor Inbetriebnahme, nach einer Erweiterung (und wiederkehrend alle 5 Jahre) durch einen Sachverständigen nach AwSV prüfen zu lassen.

Eine Errichtung, wesentliche Änderung oder Erweiterung der Anlagen ist mindestens 6 Wochen im Voraus der zuständigen Kreisverwaltungsbehörde mit den erforderlichen Antragsunterlagen anzuzeigen. Die Planunterlagen sind zur frühzeitigen Klärung von Ausgleichsansprüchen nach Art. 32 S. 1 Nr. 2 BayWG auch dem Wasserversorgungsunternehmen vorzulegen. Der Beginn der Bauarbeiten ist bei der Kreisverwaltungsbehörde und dem Wasserversorgungsunternehmen 2 Wochen vorher anzuzeigen.

Planbefestigte (geschlossene) Flächen, auf denen Kot und Harn anfallen, sind flüssigkeitsundurchlässig (Beton mit hohem Wassereindringwiderstand, rechnerische Rissbreite 0,2 mm) auszuführen und jährlich durch Sichtprüfung auf Undichtigkeiten zu kontrollieren.

aa) Stallungen

Bei Güllesystemen ist der Stall in hydraulisch-betrieblich abtrennbare Abschnitte zu gliedern, die einzeln auf Dichtheit prüfbar und jederzeit ohne wesentliche Beeinträchtigung des laufenden Betriebes reparierbar sind.

Der Speicherraum für Gülle bzw. Jauche sowie die Zuleitungen sind baulich so zu gliedern, dass eine Reparatur jederzeit ohne wesentliche Beeinträchtigung des laufenden Betriebes möglich ist. Dies kann durch einen zweiten Lagerbehälter oder eine ausreichende Speicherkapazität der Güllekanäle gewährleistet werden.

Betriebe, die durch Zusammenschluss oder Teilung aus in Zone III vorhandenen Anwesen entstehen, gelten ebenfalls als „in dieser Zone bereits vorhandene Anwesen“. Für Güllekeller, Güllekanäle und Rohrleitungen gelten die Anforderungen an JGS-Anlagen.

bb) JGS-Anlagen

Grundsätzlich dürfen nach AwSV Anlage 7 Nr. 2.1 für JGS-Anlagen nur Bauprodukte, Bauarten oder Bausätze verwendet werden, für die die bauaufsichtlichen Verwendbarkeitsnachweise unter Berücksichtigung wasserrechtlicher Anforderungen vorliegen.

JGS-Lageranlagen für flüssige, allgemein wassergefährdende Stoffe dürfen unabhängig vom Gesamtvolumen nur mit einem Leckageerkennungssystem errichtet und betrieben werden.

JGS-Lageranlagen für feste, allgemein wassergefährdende Stoffe dürfen bei Lagerhöhen über 3 m oder mehr als 1.000 m³ Lagervolumen nur mit einem Leckageerkennungssystem errichtet und betrieben werden, das bei Undichtheit die Leckagen in einen dichten Behälter ableitet.

Die Dichtheit von JGS-Behältern sowie von Gülle- bzw. Jauchekanälen ist mittels Leckageerkennungssystem im Rahmen der Eigenüberwachung mindestens vierteljährlich zu kontrollieren; eine jährliche Fremdüberwachung ist zu ermöglichen. Für das Leckageerkennungssystem ist ein bauaufsichtlicher Verwendbarkeitsnachweis erforderlich (z.B. DIBt-Zulassung Z-59.26). Die besonderen Bestimmungen der Zulassung sind zu beachten.

Bei Fahrtilos sind die Fugen in der Bodenplatte und aufgehenden Wänden dauerhaft dicht auszuführen, z.B. mit Fugenbändern oder -blechen.

Bei JGS-Anlagen im engen räumlichen und funktionalen Zusammenhang mit Biogasanlagen (vgl. § 2 Abs. 14 AwSV) gelten die Anforderungen an Biogasanlagen in § 3 Nr. 2.4 WSG-VO zu beachten.

b) Dichtheitsprüfung für bestehende JGS-Anlagen (zu Nr. 5.5)

Für im Schutzgebiet bereits bestehende JGS-Anlagen gelten die Anforderungen der Ziff. 10 des DWA-Arbeitsblattes A 792 hinsichtlich der Dichtheitsprüfung unabhängig vom Anlagenvolumen, sofern keine Leckageerkennung vorhanden ist.

Die Prüfintervalle betragen:

- Weitere Schutzzone III: 5 Jahre

6. Beweidung, Freiland-, Koppel- und Pferchtierhaltung (zu Nr. 6.7)

Eine flächige Verletzung der Grasnarbe liegt dann vor, wenn das wie bei herkömmlicher Rinderweide unvermeidbare Maß (linienförmige oder punktuelle Verletzungen im Bereich von Treibwegen, Viehtränken etc.) überschritten wird.

7. Besondere Nutzungen

sind folgende landwirtschaftliche, forstwirtschaftliche und gärtnerische Nutzungen (zu Nr. 6.12):

- Weinbau
- Beerenanbau
- Hopfenanbau
- Tabakanbau
- Gemüseanbau (ausgenommen Feldgemüse im Rahmen der üblichen Fruchtfolge)
- Zierpflanzenanbau
- Baumschulen und forstliche Pflanzgärten
- Energiepflanzenanbau, der einer üblichen ackerbaulichen Nutzung nicht vergleichbar ist (z.B. Energiewälder, Kurzumtriebsplantagen mit chemischer Unkrautregulierung)

Das Verbot bezieht sich nur auf die Neuanlage derartiger Nutzungen, nicht auf die Verlegung im Rahmen des ertragsbedingt erforderlichen Flächenwechsels bei gleichbleibender Größe der Anbaufläche. Eine Befreiungsperspektive gem. § 52 Abs. 1 S. 3 WHG besteht insbesondere für Kulturen, die ohne chemischen Pflanzenschutz und intensive Düngung betrieben werden.

8. Kahlhiebe und wirkungsgleiche Maßnahmen (zu Nr. 6.14)

Kahlhieb liegt vor, wenn auf einer Waldfläche in einem oder in wenigen kurz aufeinander folgenden Eingriffen alle aufstockenden Bäume entnommen werden, ohne dass bereits eine ausreichende übernehmbare Verjüngung vorhanden ist. Zusätzlich zum schlagartig einsetzenden erheblichen Nährstoffüberangebot bewirkt der gleichzeitige Umschlag des Bestandsklimas in Freiflächenbedingungen eine massive Mineralisation organischer Substanz mit schubweiser Nitratauswaschung ins Grundwasser. Eine dem Kahlhieb wirkungsgleiche Maßnahme ist die Lichthauung, bei der nur noch vereinzelt Bäume stehen bleiben und dadurch ebenfalls Freiflächenbedingungen entstehen. Kahlhiebe sind nach Art. 14 BayWaldG im Hochwald zu vermeiden, im Schutzwald eigens erlaubnispflichtig. Erscheint im sachlich begründeten Einzelfall ein Kahlhieb o.ä. unumgänglich, so bedarf dieser der Befreiung durch die Kreisverwaltungsbehörde unter der Voraussetzung, dass eine wesentliche Beeinträchtigung der Grundwasserbeschaffenheit dadurch nicht zu besorgen ist. Ist nach Kalamitäten infolge von Windwurf, Schneebruch oder durch Schädlingsbefall eine umgehende Aufarbeitung erforderlich und nur durch die Entnahme aller geschädigten Bäume und daher u.U. nur durch Kahlhieb möglich, so genügt die Anzeige beim Landratsamt Dillingen a.d. Donau unter Vorlage der forstfachlichen Feststellung und Bestätigung der Notwendigkeit und Dringlichkeit durch den zuständigen Revierleiter des Amtes für Ernährung, Landwirtschaft und Forsten. Unbeschadet Nr. 6.15 bleibt eine vollständige Entfernung verbliebener Wurzelstöcke aus einer zulässigen Kalamitätenaufarbeitung oder Hiebsmaßnahme verboten (bzw. in unausweichlichen Fällen einer Befreiung nach § 4 dieser Verordnung vorbehalten).



Sicherung der Tw-Versorgung der Stadt Höchstädt a.d. Donau
Brunnen 3 - Unterlagen zum WSG-Festsetzungsverfahren
Übersichtslageplan mit geplantem WSG Brunnen 3
Maßstab 1:25.000

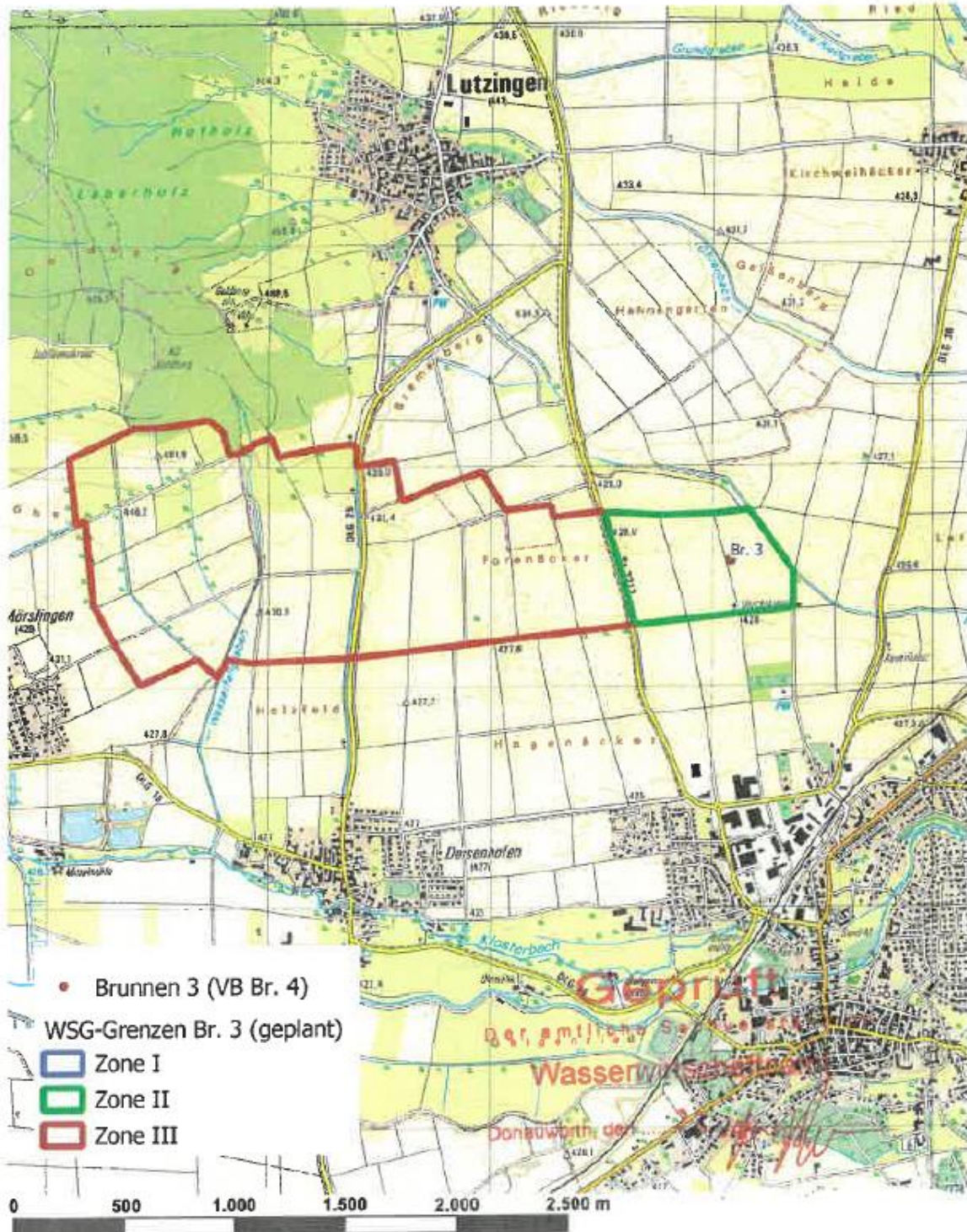

Grundstücksverzeichnis

Zone I

Gemarkung Höchstädt a.d.Donau, Stadt Höchstädt a.d.Donau

Teilflächen des Grundstücks Fl.Nr. 2346

Zone II

Gemarkung Höchstädt a.d.Donau, Stadt Höchstädt a.d.Donau

Grundstücke Fl.Nr.

2245	2246	2247	2248	2249	2250	2251
2252	2253	2254	2255	2256	2257	2258
2259	2260	2261	2262	2263	2264	2265
2269	2270	2271/1	2271/2	2272	2273	2274
2275	2276	2277	2278	2279	2280	2281
2282	2283	2284	2337	2338	2339	2340
2341	2342	2343	2344	2345	2346	2347
2348	2349	2350	2351	2352	2353	2354

Teilflächen der Grundstücke Fl.Nr.

2268 2309

Zone III

Gemarkung Höchstädt a.d.Donau, Stadt Höchstädt a.d.Donau

Grundstücke Fl.Nr.

2145	2146	2147	2148	2149	2150	2151/1
2151/2	2152	2154	2155	2156	2157	2158
2159	2159/1	2160	2161	2162	2165	2166
2167	2168	2169	2170	2171	2172/1	2172/2
2173	2174	2175	2176	2177	2178	2178/2
2179	2180	2181	2182			

Teilflächen der Grundstücke Fl.Nr.

2072 2163 2210 2211

Grundstücksverzeichnis

Zone III

Gemarkung Deisenhofen, Stadt Höchstädt a.d.Donau

Grundstücke Fl.Nr.

90/1	90/9	102/1	126/1	126/2	126/3	126/4
128	129	130	131	132	133	134
135	136	137	137/1	138	139	140
141	142	143	144	146	147	148
149	150	150/1	150/2	166	167	168
169	171	172	173	174	175	176
177	180	182	183	184	185	186
187	188	189	190	191	192	193
194	195	196	199	200	201	202
202/1	203	204	1286/2	1286/3	1288	1288/1
1289	1290	1291	1292	1293	1294	1295
1296	1297	1298	1299	1300	1301	1302
1303	1304	1305	1306	1307	1308	1309
1310	1311	1312	1313	1314	1315	1316
1317	1318	1319	1320	1321	1322	1323
1324						

Teilflächen der Grundstücke Fl. Nr.

90/6	98	102	145	181	206	1230
1325						

Zone III

Gemarkung Mörslingen, Gemeinde Finningen

Grundstücke Fl.Nr.

417	418	419	420	421	422	423
424	425	426	427	428	429	431
432	433	434	435	436	437	438
439	440	441	442	443	444	445
446	447	448	449	450	451	452
453	454	455	456	457	459	460
461	462	463	464	465	466	467
468	469	470	471	472	473	474
475	476	477	514	515	516	517
518	519	520	521	522	523	524
525	526	527	528	529		

Teilflächen der Grundstücke Fl. Nr.

407	498
-----	-----

Grundstücksverzeichnis

Zone III

Gemarkung Lutzingen, Gemeinde Lutzingen

Grundstücke Fl.Nr.

647	648	649	650	651	652	653
654	655	656	661	686	686/2	686/3
686/4	691	692	693	694	694/2	695
696	697					

Teilflächen der Grundstücke Fl. Nr.

660	662
-----	-----

Dillingen a.d.Donau, 14.02.2024
Markus Müller
Landrat